



OBČINA ŠENTJERNEJ
Prvomajska cesta 3/a
8310 ŠENTJERNEJ

ZADEVA: OBRAVNAVA VLOGE ZA PRIDOBITEV SOGLASJA ZA UREDITEV DVONAMENSKE POTI PO LAŠKI POTI

PUBUDNIK:

- Občina Šentjernej, Občinska uprava
- Datum predloga: 11.4.2017

PREDLAGATELJ:

- Župan Radko Luzar

PRIPRAVLJAVCI:

- Občina Šentjernej, oddelek za komunalno in cestno infrastrukturo,

POTEK POSTOPKA:

- Enofazni postopek

NAČIN SPREJEMA:

- Z večino opredeljenih glasov članov občinskega sveta

UVODNIČAR:

- Janez Hrovat

PRILOGE:

- Vloga rekreativnega kolesarskega društva Zverinice
- Mnenja: LD Šentjernej, Zavod za varstvo narave Novo mesto, Zavod za gozdove Novo mesto

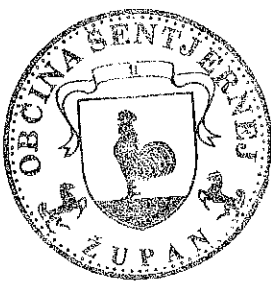

Občina Šentjernej
ŽUPAN
Radko Luzar



OBČINA ŠENTJERNEJ, Prvomajska cesta 3 a, 8310 Šentjernej

Tel: 07 393 35 60

Fax: 07 393 35 77

sentjernej@siol.net

www.sentjernej.si

Številka: 9000-6/2017

Datum: 11.4.2017

OBČINA ŠENTJERNEJ
OBČINSKI SVET

Zadeva: Vloga za pridobitev soglasja za ureditev dvonamenske poti po Laški poti

Na Občino Šentjernej smo prejeli vlogo Rekreativnega kolesarskega društva Zverinice iz Novega mesta za ureditev dvonamenske poti po Laški poti, ki bi potekala od Ravne gore do Mihovega in sicer po parcelah, ki so javno dobro. Vlagatelj želi omenjeno pot očistiti, urediti odvodnjavanje ter jo označiti kot kolesarsko in pešpot.

Ker se je pojavila bojazen, da bi v primeru izdaje soglasja ureditev poti presegla načrtovane oziroma predlagane posege in s tem omogočila vožnjo tudi motornim vozilom, smo se odločili, da za mnenje zaprosimo Zavod za gozdove, Zavod za varstvo narave ter Lovsko družino Šentjernej. Vsa tri zaprosena mnenja smo pridobili in so v prilogi.

Občinskemu svetu Občine Šentjernej predlagamo, da sprejme sklep, s katerim se soglasje za ureditev poti izda ali pa zavrne.

Pripravil:
Janez Hrovat



ŽUPAN
Radko Luzar

Rekreativno kolesarsko društvo Zverinice
Velika Cikava 12B
8000 Novo mesto

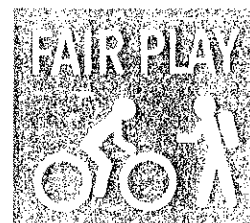

Občina Šentjernej
Prvomajska cesta 3a
8310 Šentjernej

OBČINA ŠENTJERNEJ	
Projektni št.: 4-02-2017	Šifra znaka:
Številka zadeve:	Priloge:
	Vredn.:

Novo mesto, 6. feb.2017

Zadeva: **Vloga za pridobitev soglasja za ureditev dvonamenske poti po Laški poti**

Gorsko kolesarstvo na področju Gorjancev ni urejeno in v želji po urejanju obstoječega stanja podajamo vlogo za ureditev dvonamenske poti iz Ravne gore proti Mihovemu po tako imenovani Laški poti. Ta pot je s strani pohodnikov manj obremenjena in bi jo ob medsebojnem spoštovanju uporabnikov lahko uporabljali tako pohodniki kot kolesarji, zato predlagano pot vidimo tudi kot prispevek k razvoju zelenega turizma v občini Šentjernej.

Dostop do izhodišča predlagane poti na Ravni gori poteka po gozdni cesti iz Cerovega Loga ali Gabrja mimo Krvavega kamna na Ravno goro. Druga možnost dostopa je iz smeri Trdinovega vrha po Slovenski turno kolesarski poti (STKP), za katero bi bila predlagana dvonamenska pot dobrodošla povezava z dolino, za kar na trasi STKP na daljšem odseku od Krč do Javorovice ni druge možnosti. Ta interes je izrazila tudi Komisija za turno kolesarjenje na Planinski zvezi Slovenije.

Predlagana pot se prične na gozdni cesti na Ravni gori, od koder se po vijugasti Laški poti spusti proti Mihovemu, kjer se po 4 km konča na javni cesti. V zgornjem delu v dolžini 1,6 km poteka po trasi Evropske pešpoti (E7), v spodnjem pa po slabše urejeni in le občasno uporabljani traktorški vlaki.

Trasa poti poteka po parcelah 3600/4 in 3600/5, obe KO Vrhpolje, katerih lastništvo je označeno kot javno dobro.

Načrtovani posegi: Večjih posegov na trasi ne predvidevamo, načrtujemo pa:

- postavitev opozorila na zgornjem in spodnjem delu poti, da gre za dvonamensko pot (table) in, ki bi uporabnike opozarjalo na strpnost in upoštevanje drugih – fairplay,
- odstranjevanje padlih vej in kotalečega kamenja,
- kjer to stanje poti omogoča z manjšimi posegi, bi uredili in vzdrževali jarke za odvajanje hudournne vode, kajti pot se trenutno ob močnih nalivih vse bolj pogloblja in spreminja v kanal,
- označitev in zavarovanje potencialno nevarnega ovinka.

V upanju na ugodno rešitev prošnje se vam v naprej zahvaljujemo.

Lepo pozdravljeni!

Priloga: zemljevid z vrisom trase poti

Predsednik RKD društva Zverinice:
Marjan Zver

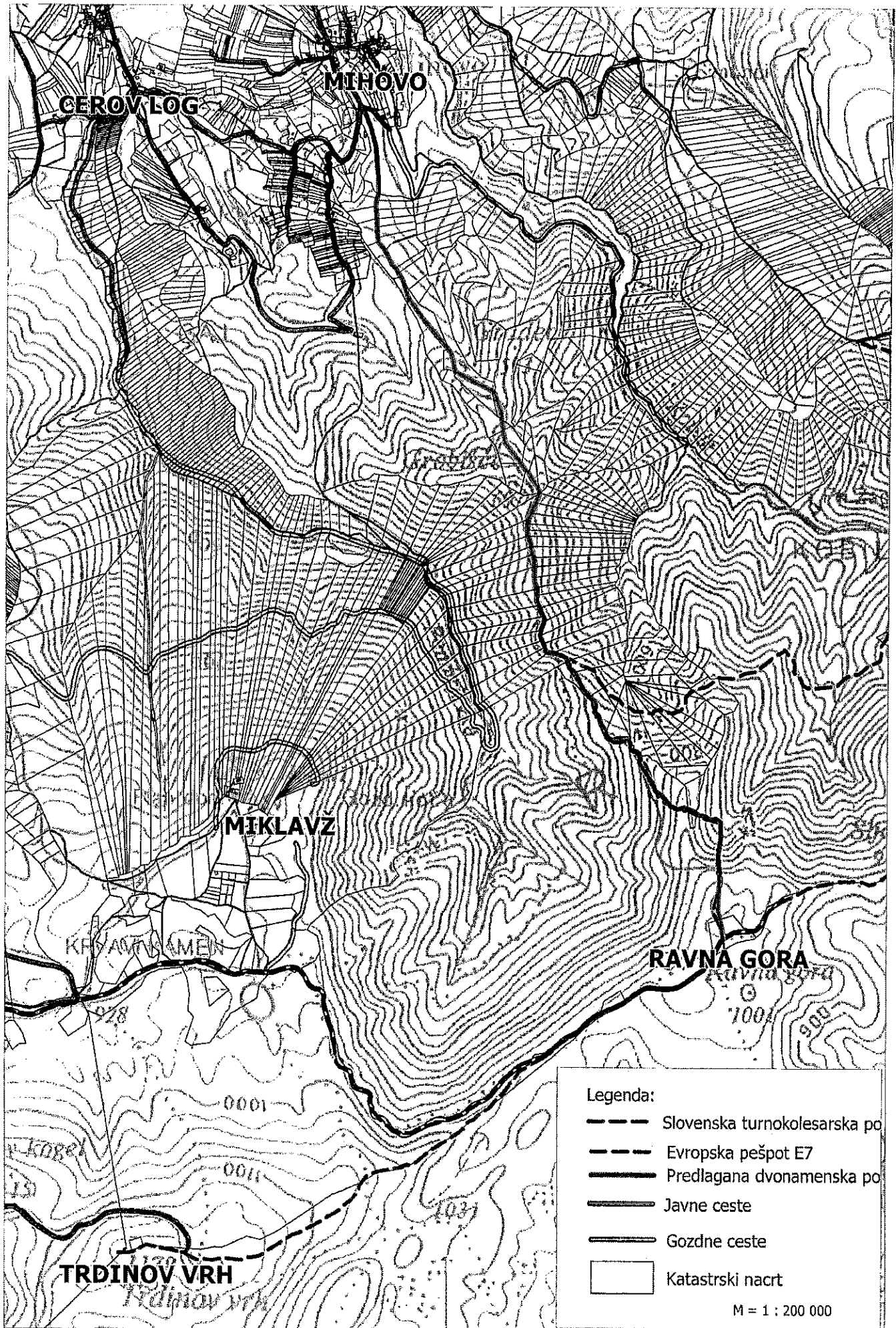

Lovska Družina Šentjernej
Javorovica 29, p.p. 102
8310 Šentjernej



OBČINA ŠENTJERNEJ

Prejeto: 06 -03- 2017	Šifra zadeve:	Šifra zadeve:
	Šifra zadeve:	Šifra zadeve:
	Šifra zadeve:	Šifra zadeve:

Datum : 06.03.2017

Občina Šentjernej
Prvomajska cesta 3a
8310 Šentjernej

**Zadeva : Mnenje LD Šentjernej glede pridobitve soglasja za ureditev
dvonamenske poti po Laški poti**

Z vaše strani smo prejeli dopis rekreativnega kolesarskega društva Zverinice iz Novega mesta, ki želi pridobiti soglasje s strani Občine za ureditev dvonamenske poti po Laški poti.

Dejstvo je da poleg pohodnikov največ to stezo uporabljamo ravno lovci LD Šentjernej in tudi LD Orehovica, saj po njej poteka tudi meja med družinama.

LD družina je vašo prošnjo po mnenju o tej zadevi obravnavala na posvetu, dne 03.03.2017. Mnenje je naslednje :

- ⑩ Laška pot, ki poteka iz Mihovega na Krče, med dolinama Pendirjevke in Kobil, je v nekaterih odsekih (Jarčev kamen) tako ozka, da se pohodnik in kolesar praktično zelo težko srečata.
- ⑩ Iz tega vidika bo izpostavljena predvsem varnost na poti, kajti treba je vedeti, da se kolesarji po tej poti tudi sedaj ko zadeva ni uradno urejena, spuščajo v večini primerov samo navzdol. Glede na strmine dosežajo pri tem izredno velike hitrosti, zato smatramo da gre tukaj predvsem za dirkanje oziroma norenje, ne pa za kolesarjenje. Kot pogosti uporabniki te poti žal še nismo srečali kolesarja, ki bi kolesaril po poti navzgor.
- ⑩ V primeru, da boste kot Občina izdali soglasje za dvonamenskost, obstaja velika bojazen, da se bodo na to sklicevali tudi motoristi, ki ravno tako kot kolesarji to počnejo že sedaj. Z njimi imamo lovci zelo velike probleme, saj vemo kaj povzroča vožnja oz. dirkanje z motorji v naravi.

Zaradi zgoraj naštetih dejstev in iz razloga, da si želimo ta predel (Kobile) čim bolj ohranjati v smislu varovanja ekosistema ter ob znanem dejstvu, da je na tem delu Gorjancev že urejene kar nekaj poti, ki jih kolesarji lahko uporabljajo, je naše mnenje glede ureditve dvonamenskosti Laške poti negativno.

Starešina LD Šentjernej :
Andrej Mikéc l.r.





ZAVOD REPUBLIKE SLOVENIJE
ZA VARSTVO NARAVE

OBMOČNA ENOTA NOVO MESTO

Adamičeva ulica 2 | 8000 Novo mesto
T 07 39 31 555 | F 07 39 31 559
E zrsvsn.oenm@zrsvsn.si | www.zrsvsn.si

Številka: 6-II-119/2-O-17/DŽ
Datum: 22.03.2017



OBČINA ŠENTJERNEJ

Številka: 23-03-2017	Šifra: 2017
Četna številka:	Priloge:
	Vredn.:

Janez Hrovat
Občina Šentjernej
Oddelek za komunalno in cestno infrastrukturo
Prvomajska cesta 3a
8310 Šentjernej

Zadeva: Strokovno mnenje glede ureditve dvonamenske poti po Laški poti

Dne 01.03.2017 smo po elektronski pošti prejeli vašo vlogo, v kateri nas prosite za strokovno mnenje o primernosti ureditve dvonamenske poti po Laški poti na Gorjancih (zemljišči s parc. št. 3600/4 in 3600/5, obe k.o. Vrhpolje). V vlogi navajate, da ste na Občini Šentjernej prejeli vlogo za pridobitev soglasja za ureditev dvonamenske poti po Laški poti (priloženo v prilonki), ki naj bi potekala po parcelah, ki so javno dobro oz. v upravljanju Občine Šentjernej.

V skladu z določili 117. člena Zakona o ohranjanju narave (Uradni list RS, št. 96/04 - ZON-UPB2, 61/06 - Zdu-1, 32/08 - odiUS, 8/10 - ZSKZ-B in 46/14, v nadaljevanju ZON) izdaja naslovni zavod sledeče strokovno mnenje.

1. Opis

V vlogi za pridobitev soglasja za ureditev dvonamenske poti po Laški poti, ki jo je dne 6.2.2017 na Občino Šentjernej vložilo Rekreativno kolesarsko društvo Zverinice, Velika Cikava 12B, 8000 Novo mesto je navedeno, da gre za ureditev dvonamenske poti iz Ravne gore proti Mihovemu, t.i. Laške poti. Dostop do izhodišča predlagane poti poteka po gozdni cesti iz Cerovega Loga ali Gaberja mimo Krvavega kamna, druga možnost pa je iz smeri Trdinovega vrha po Slovenski turnokolesarski poti. Predlagana pot se prične na gozdni cesti na Ravni gori, od koder se po vijugasti laški poti spusti proti Mihovemu, kjer so po 4 km konča na javni cesti. V zgornjem delu v dolžini 1,6 km poteka po trasi Evropske pešpoti (E7), v spodnjem delu pa po slabše urejeni in le občasno uporabljeni traktorški vlaki.

Večji posegi na predlagani trasi niso načrtovani, predvideva pa se:

1. postavitve opozorilnih tabel na zgornjem in spodnjem delu poti, da gre za dvonamensko pot, ki bi uporabnike opozarjale na strpnost in upoštevanje drugih – fairplay,
2. odstranjevanje padlih vej in kotalečega kamenja,
3. ureditev in vzdrževanje jarkov za odvodnjavanje hudournе vode,
4. označitev in zavarovanje potencialno nevarnega ovinka.

2. Statusi

Po pregledu prejete dokumentacije ter podatkovnih baz ugotavljamo, da se predvidena trasa dvonamenske poti nahaja na naslednjih območjih, ki imajo na podlagi predpisov s področja varstva narave poseben status:

Preglednica 1: Posebna varstvena območja (območja Natura 2000)

Ime območja Natura 2000	Koda	Uradna objava
-------------------------	------	---------------

POO Gorjanci-Radoha	SI3000267	Uredba o posebnih varstvenih območjih – območjih Natura 2000 (Uradni list RS, št. 49/04, 110/04, 59/07, 43/08, 8/12, 33/13, 35/13, 39/13, 3/14).
POV Gluha loza	SI5000029	

Preglednica 2: Ekološko pomembna območja

Ekološko pomembna območja	Koda	Uradna objava
Gorjanci	61400	Uredba o ekološko pomembnih območjih (Uradni list RS, št. 48/4, 33/13 in 99/13).

Večino območja preraščajo bukovi gozdovi, na prisojnih pobočjih so ohranjene košenice s suhimi travniki in rastišči kukavičevk. Ohranjeni gozdovi so habitat zveri (rjavi medved, navadni ris), netopirjev (širokouhi netopir in veliki navadni netopir), saproksilnih hroščev (bukov in alpski kozliček), potoki so habitat navadnega koščaka in velikega studenčarja, na košenice in gozdni rob pa so vezani metulji (veliki frfotavček, črtasti medvedek). Med Trdinovim vrhom in Ravno gore izstopajo trije gozdni rezervati (Trdinov vrh, Ravna gora, Kobile) ter varovalna gozdova v dolinah Pendirjevke in Kobile z velikem deležem mrtvega lesa in predstavljajo ugoden habitat za ogroženega belohrčatega detla in koconogega čuka.

Preglednica 3: Naravne vrednote

Naravne vrednote	Ident. števil.	Zvrst	Status	Uradna objava
Pendirjevka	8161	hidrološka, zoološka	naravna vrednota državnega pomena	Pravilnik o določitvi in varstvu naravnih vrednot (Uradni list RS, št. 111/04, 70/06, 58/09, 93/10 in 23/15).
Kobila - dolina	1936	geomorfološka, hidrološka, ekosistemska, (zoološka), (botanična)	naravna vrednota državnega pomena	
Jarčev kamen	1914	geomorfološka	naravna vrednota državnega pomena	

Potoka Pendirjevka in Kobile sta v osrednjem delu Gorjancev izoblikovala globoki dolini s strmimi brežinami, številnimi jarki in grapami, v katerih tečejo njuni pritoki. Gozdnati, strmi in dokaj nedostopni povirni dolini predstavljata eno najbolj ohranjenih območij v Sloveniji. Gre za naravni amfiteater globoko vrezanih povirnih potokov, za območje z izjemno lepo in ohranjeno geomorfologijo s številnimi skalnimi osamelci. Potoki so mestoma vrezali globoke grape, za njihov dinamičen tok je značilen velik strmec in posamezni manjši slapiči. Pobočja poraščajo izjemno lepi bukovi gozdovi, ki imajo nekje značaj sekundarnega pragozda.

Na grebenu med dolinama Kobile in Pendirjevke stoji neposredno ob Vlački poti Jarčev kamen, ki predstavlja najbolj izrazit in izpostavljen apnenčev osamelec a sicer prevladujoči dolomitni osnovi. Jarčev kamen je na zgornji strani visok 10 m.

3. Mnenje

Po pregledu razpoložljivih podatkovnih baz ugotavljamo, da bo predlagana ureditev delno res izvedena znotraj dveh območij Natura 2000, vendar se izogne tistih delov habitata kvalifikacijskih vrst in HT, ki so bistveni za njihove najpomembnejše življenjske faze, kot so mesta za razmnoževanje, prenočevanje, prezimovanje, selitev in prehranjevanje. Trasa namreč v celoti poteka po obstoječi gozdni poti in vlaki, zato ne vpliva na kvalifikacijske vrste, ki so v primeru predmetnih območij Natura 2000 vezane predvsem na nekatere strukturne elemente gozdnega prostora (drevesna dupla, suho drevje).

Naslovni zavod zaključuje, da so vplivi načrtovane ureditve nebitveni za ohranitev habitatov ogroženih in zavarovanih rastlinskih ali živalskih vrst in habitatnih tipov, ki se prednostno ohranjajo v ugodnem stanju.

Glede na dejstvo, da je trasa načrtovana na obstoječih vlakah in po utrjenih poteh, ocenjujemo, da ureditev ne bo negativno vplivala na naravne vrednote in ne bo razvrednotila tistih vrednostnih lastnosti, zaradi katerih so bili deli narave uvrščeni med naravne vrednote.

Zavod izdaja pozitivno mnenje k predlagani ureditvi dvonamenske poti ob pogoju, da se ureditev izvede skladno s spodaj podanimi varstvenimi usmeritvami.

Varstvene usmeritve:

- Vse oznake, signalizacijo in zavarovanja se izvede tako, da se ne poškoduje gozdnega drevja.

4. Obrazložitev

V Sloveniji vožnja s kolesi v naravnem okolju ureja 28.d člen ZON, ki dovoljuje vožnjo s kolesi po utrjenih poteh, če temu ne nasprotujejo lastniki ali upravljavci teh poti. Za utrjeno pot se šteje pas zemljišča, ki se uporablja za hojo ali vožnjo in je za ta namen tudi utrjen.

Ne glede na določilo ZON, se za vožnjo s kolesi v naravnem okolju po planinskih poteh uporabljajo določbe zakona, ki ureja planinske poti, za vožnjo v gozdnem prostoru v naravnem okolju pa določbe zakona, ki ureja gozdove. V konkretnem primeru Laške poti, torej veljajo določila Zakona o gozdovih (glej 40. člen) ter določila Zakona o planinskih poteh (glej 19. člen), saj del Laške poti poteka po trasi planinske poti, del pa po gozdni vlaki. V obeh primerih je vožnja dovoljenja zgolj in izključno, če so poti posebej označene skladno .

Skladno z 28.d členom ZON je vožnja s kolesi dovoljena tudi na območjih, ki so s prostorskimi akti določena kot površine za šport in rekreacijo in namenjena tudi vožnji s kolesi. Ta območja niso naravno okolje in zanje režimi iz zakona torej ne veljajo.

Na ZRSVN predmetno pot poznamo. Predvsem spodnji del uporabljamo za dostop v dolino Kobilja. Želeli bi opozoriti na odstopanje dejanske trase poti od trase, ki je navedena v vlogi. Parcela 3600/5, k.o. Vrhpolje, ki je v vlogi navedena kot trasa poti, se iz košenice na Ravni gori najprej strmo spusti v dolino Kobilja (cca 500 m), nato pa odvije v levo in se zopet dvigne nazaj proti Laški poti. Dvomimo, da bodo kolesarji zaradi protivzpona uporabljajo to traso, ampak se poslužujejo obstoječe poti, ki poteka cca 200 m zahodneje po parceli 3586/1, k.o. Vrhpolje. Verjetno bi bilo smiselno od predlagateljev pridobiti dejansko traso poti.

Kakor koli že, Laška pot predstavlja obstoječo utrjeno pot in se že danes uporablja za namene pohodništva in gorskega kolesarjenja. Poteka po grebenu med dolinama Kobilja in Pendarjevka (po robu obeh naravnih vrednot), zato negativnega vpliva na naravne vrednote ne pričakujemo. Prav tako vpliva na kvalifikacijske vrste, ki so predmet varstva na območjih Natura 2000 ne pričakujemo, saj so vrste pretežno vezane na strukturne elemente gozda (npr. drevesna dupla, suho drevje), ki z vožnjo po gozdni poti ne bodo degradirani. Potencialno nevarnost predstavlja srečanje/trk z velikimi zvermi, vendar ta grožnja pravzaprav obstaja v vseh gozdovih v Sloveniji, kjer se pojavljajo velike zveri, poleg tega pa ta nevarnost obstoja tudi za druge uporabnika gozdnega prostora.

Po naših informacijah je Laška pot manj obremenjena s strani pohodnikov in drugih uporabnikov poti, kljub temu pa bi vseeno želeli opozoriti na potencialno nevarnost konflikta med različnimi uporabniki poti, še posebno v spodnjem delu trase, ki poteka po globoko vrezani nepregledni vlaki in je možnost trka kolesarja s pešcem večja. Ocenjujemo, da bi se ob primerni signalizaciji ter ozaveščanju ter izobraževanju uporabnikov o uporabi dvonamenskih poti možnost za konflikte močno zmanjšala.

S spoštovanjem!

Pripravil:
Denis Žitnik, univ. dipl. inž. gozd.
naravovarstveni svetovalec

Vročiti:
- naslovu
- spis.



Vodja OE Novo mesto:
Barbara Kink, univ.dipl.biol. in prof.biologije
višja naravovarstvena svetovalka

Barbara Kink



ZAVOD za GOZDOVE
SLOVENIJE

Območna enota Novo mesto



OBČINA ŠENTJERNEJ	
Projek: 06-03-2017	Slg.znak:
Številka zadeva:	Priloge:
	Vredn.:

Rekreativno kolesarsko društvo Zverinice
Velika Cikava 12B
8000 Novo mesto

Datum: 17. 2. 2017
Šifra: 3407-17/2017

Na osnovi vloge predlagatelja Rekreativnega kolesarskega društva Zverinice, Velika Cikava 12B, Novo mesto, Zavod za gozdove Slovenije, Območna enota Novo mesto (ZGS), na podlagi 40. člena Zakona o gozdovih (ZG, Uradni list RS, št. 30/93, 13/98-odl. US, 56/99-ZON, 67/02, 110/02-ZGO-1, 115/06-ORZG40, 110/07, 8/10-ZSKZ-B, 106/10, 63/13, 101/13-ZDavNepr, 17/14, 22/14-odl. US, 24/15 in 9/16-ZGGLRS) daje naslednje

SOGLASJE

k ureditvi dvonamenske (kolesarske in planinske) poti na gozdnih zemljiščih s parc.št. 3600/4 in 3600/5, obe KO Vrhpolje, ki je vezano na upoštevanje naslednjih pogojev:

- Soglasje velja za vožnjo s kolesi brez motorja. Motorna vozila, ki niso namenjena gospodarjenju z gozdom (motokros motorji, štirikolesniki ipd.) na poti niso dovoljeni.
- Gozdne prometnice so prvenstveno namenjene gospodarjenju z gozdom. Predlagatelj mora tudi po izvedbi posegov omogočiti neovirano gospodarjenje z gozdovi in zagotoviti, da se pogoji za gospodarjenje in dostop z običajno gozdarsko mehanizacijo do gozdnih zemljišč ne bodo poslabšali. V primeru gozdne proizvodnje naj se obisk in rekreacijska dejavnost začasno prekineta.
- Kjer je, odvisno od naklona terena, to potrebno in mogoče, naj se uredi in vzdržuje odvode vode s trase poti z iztekom v gozd in to s pomočjo izkopa prečnih poševnih jarkov ali prečno postavitevijo tanjših debel, ki se utrdijo z lesenimi količki.
- Pot se lahko na določenih mestih, kjer je to potrebno z namenom preprečevanja blatenja, posipa s peskom.
- Oznake in zavarovanja ob poti naj se izvede tako, da se dreves ne poškoduje, torej brez vijačenja, pribijanja ipd. Na zgornjem delu poti, kjer poteka evropska pešpot E7, naj se pod obstoječo markacijo zariše modra črta, nižje, kjer pot ni markirana, pa zariše modro-bele markacije.
- Če bo zaradi varnosti obiskovalcev potrebno opraviti posek drevja, je v skladu s 17. členom ZG potrebno pred pričetkom del obvestiti pooblaščenega delavca ZGS, KE Novo mesto, Šmihelska 14, Novo mesto, 07 3321 136, ki zagotovi označitev in evidenco dreves (55. čl. Pravilnika o načrtih za gospodarjenje z gozdovi in upravljanje z divjadjo – Uradni list RS št. 91/10).
- Predlagatelj mora poskrbeti za splošno varstvo okolja in požarno varnost in tudi da obiskovalci ne bodo puščali odpadkov v gozdu oz. jih mora v nasprotnem primeru na lastne stroške odstraniti.

Obrazložitev:

ZGS je dne 14. 2. 2017 prejel vlogo za pridobitev soglasja za ureditev dvonamenske poti po obstoječi poti na zemljiščih s parc. št. 3600/4 in 3600/5, obe KO Vrhpolje, pretežno v gozdnem prostoru, ki jo je podalo Rekreativno kolesarsko društvo Zverinice, Velika Cikava 12B, Novo mesto.

Vsebinsko se vloga nanaša na pridobitev soglasja za legalizacijo in ureditev dvonamenske poti za peš hojo in kolesarje. Gre za označitev trase po obstoječi poti in vlaki (markiranje in postavitve tabel, da gre za dvonamensko pot) zagotovitev prehodnosti (odstranjevanje padlih vej in kotalečega kamenja), ureditev odvajanja hudournne vode ter zavarovanje nevarnega ovinka.

Pri proučitvi dokumentacije in ogledu stanja na terenu, ki ga je opravil ZGS, je bilo ugotovljeno:

- Trasa predlagane poti se zgoraj prične po traktorski vlaki v dolžini 200 m, nadaljuje po planinski poti E7 (1300 m, ni zaznati množičnega obiska) in se v spodnjem delu po slabo urejeni jarkasti traktorski vlaki konča s priklopom na gozdno cesto Mihovo – Kobile (2500 m). Večinoma poteka po suhi peščeni dolomitni podlagi, le na vlaki zgoraj se pojavlja blato.
- V skladu s 40. členom ZG je vožnja s kolesom brez motorja dovoljena le po označenih gozdnih vlakih in drugih označenih poteh na območjih, določenih v prostorskem delu območnega načrta. Poti in pogoje njihove rabe sporazumno določijo in v skladu s predpisi o gozdnih prometnicah označijo lastniki, ZGS in lokalna skupnost.
- V skladu z 10. členom ZG je ZGS izdelal conacijo gozdnega prostora z vidika njegove rabe za rekreacijo in turizem, ki je bila določena v Gozdnogospodarskem načrtu gozdnogospodarskega območja Novo mesto za obdobje 2011 – 2020 (Uradni list RS, št. 87/12).

Predlagana dvonamenska pot večinoma poteka preko gozdnega prostora uvrščenega v cono C, kjer je vožnja s kolesi brez motorja dovoljena po označenih vlakih, na zgornjih 80 m pa poteka preko cone B, kjer je vožnja s kolesi po označenih vlakih dovoljena le izjemoma in to po podrobnejši strokovni presoji ZGS. Glede na to, da gre tu za potek po gozdni vlaki, ki prečka košenico, ZGS presoja, da občasna vožnja kolesarjev ne bo ogrozila meril, zaradi katerih je bila tu cona B razglašena.

- Območje, preko katerega poteka trasa načrtovane poti, spada po Predlogu gozdnogospodarskega načrta gozdnogospodarske enote Šentjernej za obdobje 2010 – 2019 med gozdna zemljišča, kjer so mestoma evidentirane funkcije varovanja gozdnih zemljišč in sestojev ter varovanje naravne dediščine na prvi stopnji poudarjenosti ter hidrološka, rekreacijska in ohranjanje biotske raznovrstnosti na drugi stopnji poudarjenosti. Menimo, da občasna vožnja kolesarjev po obstoječi poti ne bo imela negativnega vpliva na funkcije gozda.

ZGS na podlagi obrazloženega ocenjuje, da načrtovana ureditev dvonamenske poti, ob upoštevanju v izreku navedenih pogojev, ne bo imela negativnega vpliva na okoliški gozd in njegove funkcije, zato izda soglasje k načrtovanim posegom.

Pripravil:

mag. Andrej Kotnik, univ.dipl.inž.gozd.
Višji koordinator za področje gozdarstva



Vodja območne enote
Anton Turk, univ.dipl.inž.gozd.



Vročiti s povratnico:

1. Rekreativno kolesarsko društvo Zverinice, Velika Cikava 12B, 8000 Novo mesto

Dostaviti:

2. ZGS, KE Novo mesto
3. spis, tu

Zakon o gozdovih

10. člen

(1) V gozdnogospodarskem in lovsko upravljavskem načrtu območja (v nadaljnjem besedilu: območni načrt) se ob upoštevanju usmeritev iz nacionalnega gozdnega programa, ugotovljenega stanja gozdov, analize preteklega gospodarjenja, zakonitosti razvoja gozdov, ugotovljenega stanja populacij divjadi in njenega okolja ter pridobljenih spoznanj pri spremljanju razvoja gozdov na območju določijo:

- funkcije gozdov in njihovo ovrednotenje;
- cilji, usmeritve in ukrepi za gospodarjenje z gozdom in gozdnim prostorom;
- cilji, usmeritve in ukrepi za upravljanje z divjadjo v skladu s predpisi o divjadi in lovstvu;
- usmeritve za ohranjanje oziroma vzpostavitev naravne avtohtone sestave gozdnih življenjskih združb na podlagi bioloških kazalnikov.

(2) V prostorskem delu območnega načrta se:

- prikaže stanje gozdov in drugih gozdnih zemljišč;
- v okviru gozdov in drugih gozdnih zemljišč prikažejo območja, ki so po prostorskih planskih aktih namenjena drugim rabam;
- prikažejo območja, ki so razglašena za varovalni gozd, gozdni rezervat oziroma za gozd s posebnim namenom, ter zavarovana in varovana območja po predpisih, ki urejajo varstvo okolja, ohranjanje narave in upravljanje z vodami;
- določijo območja posamičnega gozdnega drevja in skupin gozdnega drevja zunaj ureditvenih naselij, ki so pomembna za ohranjanje in razvoj krajine ali življenjskega prostora prstoživečih organizmov;
- prikaže zasnova gozdne infrastrukture in drugih prostorskih ureditev v gozdnem prostoru;
- **določijo območja, na katerih sta mogoči ježa in vožnja s kolesom brez motorja po označenih gozdnih vlakah in drugih poteh.**

40. člen

(1) Vožnja v gozdu zunaj gozdnih cest je dovoljena le za gospodarjenje z gozdovi ali za reševanje ljudi oziroma premoženja.

(2) Ob veliki razmočenosti gozdnih cest je vožnja z vozili nad določeno težo prepovedana. Največjo dovoljeno težo vozil in trajanje prepovedi določi in ju na opozorilnih tablah označi Zavod.

(3) Ne glede na določbo prvega odstavka tega člena sta ježa in vožnja s kolesom brez motorja dovoljeni na označenih gozdnih vlakah in drugih označenih poteh na območjih, določenih v prostorskem delu območnega načrta.

(4) Poti iz prejšnjega odstavka in pogoje njihove rabe sporazumno določijo in v skladu s predpisi o gozdnih prometnicah označijo lastniki, Zavod in lokalna skupnost.

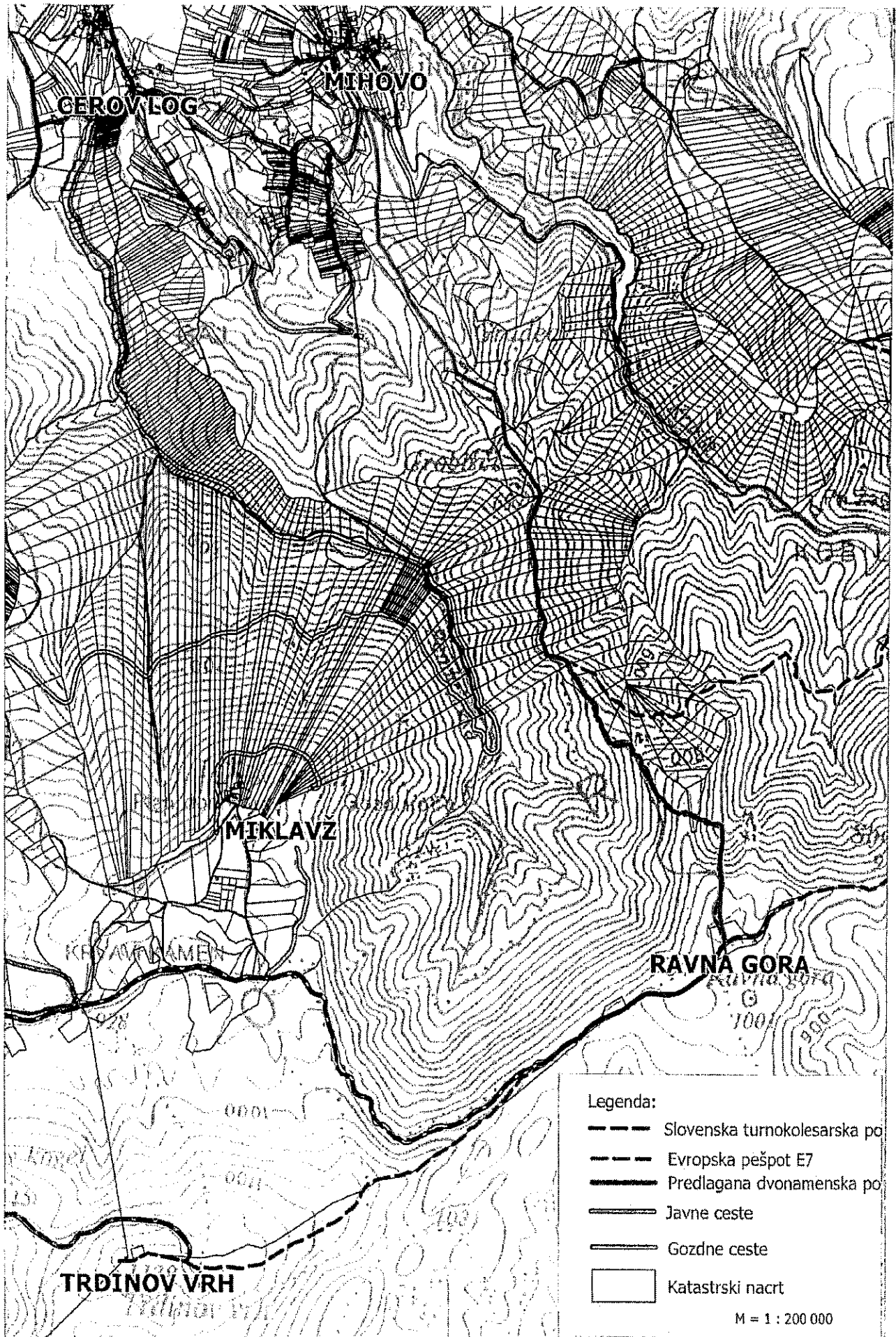

Rekreativno kolesarsko društvo Zverinice

Velika Cikava 12B

8000 Novo mesto

Občina Šentjernej

Prvomajska cesta 3a

8310 Šentjernej

OBČINA ŠENTJERNEJ	
Prejeto: 14-02-2017	
Št. vloge zadeve:	Sig.znak:
	Prilogo:
	Vredn.:



Novo mesto, 6. feb.2017

Zadeva: Vloga za pridobitev soglasja za ureditev dvonamenske poti po Laški poti

Gorsko kolesarstvo na področju Gorjancev ni urejeno in v želji po urejanju obstoječega stanja podajamo vlogo za ureditev dvonamenske poti iz Ravne gore proti Mihovemu po tako imenovani Laški poti. Ta pot je s strani pohodnikov manj obremenjena in bi jo ob medsebojnem spoštovanju uporabnikov lahko uporabljali tako pohodniki kot kolesarji, zato predlagano pot vidimo tudi kot prispevek k razvoju zelenega turizma v občini Šentjernej.

Dostop do izhodišča predlagane poti na Ravni gori poteka po gozdni cesti iz Cerovega Loga ali Gabrja mimo Krvavega kamna na Ravno goro. Druga možnost dostopa je iz smeri Trdinovega vrha po Slovenski turno kolesarski poti (STKP), za katero bi bila predlagana dvonamenska pot dobrodošla povezava z dolino, za kar na trasi STKP na daljšem odseku od Krč do Javorovice ni druge možnosti. Ta interes je izrazila tudi Komisija za turno kolesarjenje na Planinski zvezi Slovenije.

Predlagana pot se prične na gozdni cesti na Ravni gori, od koder se po vijugasti Laški poti spusti proti Mihovemu, kjer se po 4 km konča na javni cesti. V zgornjem delu v dolžini 1,6 km poteka po trasi Evropske pešpoti (E7), v spodnjem pa po slabše urejeni in le občasno uporabljeni traktorski vlaki.

Trasa poti poteka po parcelah 3600/4 in 3600/5, obe KO Vrhpolje, katerih lastništvo je označeno kot javno dobro.

Načrtovani posegi: Večjih posegov na trasi ne predvidevamo, načrtujemo pa:

- postavitve opozorila na zgornjem in spodnjem delu poti, da gre za dvonamensko pot (table) in, ki bi uporabnike opozarjalo na strpnost in upoštevanje drugih – fairplay,
- odstranjevanje padlih vej in kotalečega kamenja,
- kjer to stanje poti omogoča z manjšimi posegi, bi uredili in vzdrževali jarke za odvajanje hudournne vode, kajti pot se trenutno ob močnih nalivih vse bolj pogloblja in spreminja v kanal,
- označitev in zavarovanje potencialno nevarnega ovinka.

V upanju na ugodno rešitev prošnje se vam v naprej zahvaljujemo.

Lepo pozdravljeni!

Priloga: zemljevid z vrisom trase poti

Predsednik RKD društva Zverinice:

Marjan Zvetl